OBECNÍ ZPRAVODAJ STŘEŇ

4/2023

Vychází jednou za dva měsíce.

Datum vydání: 17. 8. 2023

PŘÍPRAVA A REALIZACE PROJEKTŮ

Obec připravuje a realizuje řadu projektů v souladu s dlouhodobými záměry programu rozvoje obce. Mezi ty aktuální patří příprava chodníku od školy po dům služeb (bývalé zdravotní středisko). Podali jsme dotační žádost na Státní fond dopravní infrastruktury a čekáme na výsledek. Velmi dobrá zpráva přišla ze Státního fondu životního prostředí, kde nám schválili žádost o dotaci na fotovoltaiky.

Celkový objem dotační žádosti o fotovoltaické elektrárny na budovách obecního úřadu (kult. domu) a domu služeb je téměř 2 mil. Kč. Součástí uznatelných nákladů na domu služeb je i výměna střešní krytiny za trapézový plech. Pokud půjde vše podle plánu, můžeme se těšit na nové fotovoltaiky na jaře 2024.

Další úspěšnou žádost jsme zaznamenali u projektu výsadby aleje ovocných stromů kolem stávající polní cesty k Božím mukám. Realizace výsadby je naplánována na 4. listopadu. Budeme moc rádi, když nám s výsadbou pomůžete.

Aktuálně se pracuje na projektové přípravě nové stavební zóny s pracovním názvem Na ohradě. Celkem zde má vzniknout 11 stavebních pozemků, z toho 5 jich bude ve vlastnictví obce. Obecní pozemky budou následně nabídnuty k prodeji.

Z realizovaných akcí připomenu provedení horizontální izolace na objektu bývalé nádražní budovy. Budova byla kompletně podřezána a v plánu je postupně pokračovat s její rekonstrukcí na muzeum železnic s ubytováním pro turisty a cykloturisty.

Obec byla oslovena senátorem Markem Ošťádalem s nabídkou účasti v projektu, jehož cílem je zmapování dějin obcí a měst vedením rozhovorů s pamětníky. Touto cestou žádáme občany o spolupráci a vytipování nejlépe rodáků, kteří by byli ochotni se na projektu podílet. S tipy na pamětníky kontaktuje prosím OÚ Střeň do konce srpna.

Touto cestou připomínáme občanům a případným dalším zájemcům, že Obec Střeň vyhlásila záměr pronájmu pohostinství s podmínkou provozování pohostinství (zejména místnosti restaurace) minimálně 6 dnů v týdnu. Zájemci mohou předkládat své nabídky do středy 23. 8. 2023 do 17:00. Záměr je vyvěšen na úřední desce obce. Cílem záměru je znovu otevřít vnitřní prostory hospody.

VÁŽENÍ SPOLUOBČANÉ

Aktuální úvodník si dovolím využít jako pozvánku na akce v obci. Tradiční letní kina jsou naplánována na termíny 18. srpna a 1. září. Poté nás čeká 9. září událost roku - Komárfest. Tentokrát ve znamení oslavy spolupráce obcí a Univerzity Palackého při řešení problematiky předcházení vzniku komářím kalamitám. Ve 14 hod. proběhne zahájení akce a můžete se těšit nejen na kapely (Acoustic sphere, Honza Mlčoch - Karel Gott Cover, Kabát Tribute a Skrol), ale také na vystoupení dětí z naší školy, spoustu soutěží, skákací hrad, jízdy kočárem, ohňostroj a to všechno bude tradičně moderovat Martina Procházková z Rádia Haná. Nebude chybět dobré jídlo, pití, nová trička a hlavně zábava. Tak nezapomeňte prosím pozvat rodiny a přátele, ať si výjimečnou akci společně užijeme. Děkujeme všem sponzorům a dobrovolníkům, kteří letošní ročník podporují.

Týden po Komárfestu je naplánované Střeňské vinobraní v podání místních hasičů. Pokud budou okolnosti přát, tak v sobotu 23. září dopoledne proběhne obecní vinobraní, kde máme v plánu sklidit z vinice odrůdu Solaris, ze které se následně bude vyrábět střeňský burčák a víno. Společně hrozny sklidíme, vylisujeme šťávu, překoštujeme loňské víno, poplkáme co je nového a co se připravuje. Tak si určitě udělejte čas.

Program akcí je opravdu nabitý, tak jen doufejme, že vyjde počasí. Zbytek už je na nás, aneb jaký si to uděláš, takový to máš.

Užívejte si léto Střeňáci a pokud to alespoň trochu jde, tak buďte pozitivní. Odměnou vám budou podobně naladění lidé. Těším se na setkání s vámi na obecních akcích.

- Jiří Nevima, starosta -

V týdnu od 10. do 14. července proběhl ve Střeni druhý ročník přídědinského tábora. Děti si užily zábavný a nabitý program, tentokrát s tématem pravěk. Děkujeme pořadatelům tábora a všem, kteří při průběhu pomáhali, zejména pak vedoucím Zuzaně Minkové a Martině Podolové. Na organizaci tábora se podíleli: Sdružení rodičů a přátel školy při Základní škole a Mateřské škole Střeň, z.s., MAS Moravská cesta, z. s., DSO Region Moravská cesta, ZŠ a MŠ Střeň, Obec Střeň. Tábor se konal v rámci projektu „Podpora komunitního života a služeb na území MAS Moravská cesta“.

Dovolte mi vás seznámit s další aktivitou projektu MOSPREMA - Predikce a management kalamitních stavů komárů pro zachování biodiverzity v lužních lesích. Jménem Obce Střeň žádám občany o zapojení do dotazníkového šetření k tématu výskytu komárů. Dotazník najdete na webu www.pocitovemapy.cz/komari-2023/ a zabere vám méně než 5 minut času. Vyplněním nepřímo pomůžete k předcházení komářím kalamitám v obci.

- Jiří Nevima, starosta -

Obecní zpravodaj vydává: Obec Střeň, Střeň 19, 783 32 pošta Náklo, IČ: 47997265, Email: obec@stren.cz, www.stren.cz, Tel./fax: 585 386 835

SOCIÁLNÍ PRACOVNÍK PŘÍMO U NÁS NA OBCI

Od 1. 7. 2023 realizuje obec Střeň v partnerství s obcí Příkazy projekt spolufinancovaný Evropským sociálním fondem, zaměřený na **poskytování sociální práce** občanům ve jmenovaných obcích.

Díky finanční dotaci byla vytvořena pracovní pozice obecního sociálního pracovníka, na kterou byly přijaty paní Miroslava Koutská a paní Michaela Kotěšovská.

Můžete se na ně obracet v případě pomoci při řešení životních situací, se kterými si nebudete vědět rady, jako jsou například:

- Hledání kontaktu na úřady nebo poskytovatele sociálních služeb
- poskytnutí informací o možnostech čerpání sociálních dávek
- asistence při řešení komplikací ve vztahu k úřadům
- pomoc při řešení problematiky zadlužení a oddlužení
- pomoc při zajištění sociální služby nebo zařazení do ústavní péče
- pomoc při zajištění bydlení
- další specifické sociální potřeby občanů…

Na obecním úřadě bude **od 1. 9. 2023 zřízeno kontaktní místo**, kam se mohou občané se svými problémy obracet. Sociální pracovnice můžete navštívit na úřadě vždy **v pondělí od 13:00 do 17:00**, po přechozí domluvě i v dopoledních hodinách, případně vás po domluvě navštíví přímo doma.

Kontakty:

Miroslava Koutská, DiS. tel.: 774 043 575

Mgr. Michaela Kotěšovská, tel.: 601 333 080

E-mail: socialnipracovnik@stren.cz

- Obec Střeň -

INFORMACE Z OBCE

Obecní knihovna

Obecní knihovna bude po skončení letních prázdnin znovu otevřena od pondělí 4. září. Hodiny pro veřejnost zůstávají beze změny od 15:00 do 17:00 hodin.

Poplatky

Poplatek za stočné za II. pololetí roku 2023 a poplatek za psy je splatný do 30. 9. 2023. Platbu lze provést v hotovosti na pokladně Obecního úřadu nebo na účet vedený u České spořitelny:

č. ú. pro platbu za stočné 20036 - 1801698319/0800 variabilní symbol číslo popisné,

č. ú. pro platbu za psa 1801698319/0800 variabilní symbol číslo popisné.

Kontejner na stavební suť

Oznamujeme občanům, že kontejner na stavební suť bude přistaven v pátek 6. října v areálu za KD. Stavební suť je možné odevzdat v době od 16 do 17 hodin a množství odevzdaného materiálu je omezeno na dva dvoukoláky na domácnost.

Smluvní sběrna na kovy a papír KIWEK METAL s.r.o pobočka Litovel

Obec Střeň žádá občany, kteří odevzdávají do sběrny kovy a papír, aby využívali sběrnu KIWEK METAL s.r.o. pobočku Litovel (v bývalém areálu Papcelu), se kterou má obec nově uzavřenou smlouvu. Pomůžete tak obci s procentuální vytříděností odpadů, což má za následek nezvyšování poplatků za odpady. V souvislosti se změnou zákona o odpadech již nemůže obec přijímat od občanů a spolků vážní lístky (výkupky) na tříděný odpad (kovy a papír). Vybrali jsme si tuto společnost vzhledem k tomu, že je s námi takovouto smlouvu schopna uzavřít, je relativně blízko a četnost návštěv našich občanů je v této sběrně jedna z nejvyšších. Smlouvy s ostatními sběrnami není možno uzavřít z důvodu vysoké finanční náročnosti na straně firem nebo z důvodů překážek na jejich straně (nemají pracovníky na administrativu, popř. nemají software).

Dětské hřiště

Žádáme rodiče, kteří navštěvují se svými dětmi dětské hřiště za KD a využívají místní pískoviště, aby při odchodu pískoviště opět přikryli připravenou plachtou a zabránili tak jeho případnému znečištění.

Psí exkrementy

Na základě stížnosti občanů upozorňujeme majitele psů, aby si po svých mazlíčcích při procházkách po obci uklízeli jejich exkrementy. V obci se rozmohl nešvar ponechávání psích exkrementů na veřejných prostranstvích obce bez následné snahy o jejich odstranění. Majitelé psů by měli mít pochopení nejen pro své mazlíčky, ale také své sousedy a spoluobčany. Dále upozorňujeme majitele psů na **zákaz vstupu se psem na dětské hřiště v areálu za KD**, kde se rovněž množí stížnosti v souvislosti s úklidem psích exkrementů.

Sbírka použitého textilu

V obci Střeň proběhne i letos stejně jako v minulých letech ve spolupráci s Charitou Šternberk sbírka použitého textilu. Doporučujeme věci předem zabalit do igelitových pytlů či krabic tak, aby se nepoškodily transportem. Jaké věci je možné darovat:

Obecní zpravodaj vydává: Obec Střeň, Střeň 19, 783 32 pošta Náklo, IČ: 47997265, Email: obec@stren.cz, www.stren.cz, Tel./fax: 585 386 835

- letní a zimní oblečení (dámské, pánské, dětské);
- lůžkoviny, prostěradla, ručníky, utěrky, záclony;
- péřové a vatované přikrývky, polštáře a deky;
- obuv (veškerou nepoškozenou, páry svázané nebo spojené gumičkou, aby se boty neztratily);
- hračky (plastové, plyšové, jakékoliv).

Sbírka proběhne ve středu 11. října od 16 do 17 hodin, kdy bude možné věci odevzdat u vchodu do KD našim sociálním pracovnicím. V sobotu 14. října od 9 do 10 hodin budou sbírku řídit rovněž u vchodu do KD členové sociálního výboru. V průběhu celého roku je také možné předat použitý textil a obuv přímo na střediscích Charity ve Šternberku, Litovli nebo Uničově. Bližší informace naleznete na: www.sternberk.charita.cz.

Všem dárcům předem děkujeme.

- Obecní úřad -

ZŠ A MŠ STŘEŇ

Vážení Střeňáci, příznivci školy,

půlka prázdnin už je za námi a my už pilně připravujeme nový školní rok. Děti mají letos prázdniny trošku delší, do školy nastupujeme až v pondělí 4. září. Čeká nás ale mnoho změn, především v ZŠ.

Pracovní poměr ukončila a do zaslouženého důchodu odešla paní učitelka Milada Nováková. Patří jí dík za léta strávená na naší škole a nezbývá než jí popřát mnoho štěstí a zdraví v její další životní etapě. Sehnat náhradu nebylo ovšem lehké, do venkovské školy se spojenými ročníky moc učitelů nechce.

Ve školním roce 2023/2024 bude školu navštěvovat 22 dětí v MŠ a 25 dětí v ZŠ. V prvním ročníku přivítáme dvě nové žačky.

V první třídě, kde bude spojený 1., 2. a 5. ročník, bude třídní učitelkou Martina Podolová. Ve II. třídě, kde budou spojeny děti z 3. a 4. ročníku, bude třídní učitelkou Kristýna Šanová. Náš pedagogický sbor ještě doplní jako netřídní učitelka Zuzana Vacová. Asistentky budou v obou třídách – v I. třídě Zuzana Minková, v II. třídě Zuzana Franková. Školní družinu povede paní vychovatelka Alena Zatloukalová. Školnicí zůstává Karla Havlíčková a v jídelně nám bude vařit paní kuchařka Eva Doležalová.

V MŠ paní učitelky zůstávají – Adéla Stryková a Nicol Čechová Machová, kterou ale v průběhu roku vystřídá Valentýna Szotkowská, která se má vrátit po rodičovské dovolené. Také budeme mít asistentku v MŠ pro tento rok – bude jí Mária Mikolášková. Mateřská škola začne provoz už 28. srpna 2023.

Také se vracíme k výuce „klasické matematiky“, ale prvky z „Hejného matematiky“ budeme využívat nadále. Nicméně pro případné zájemce z řad dětí bude otevřen kroužek Hejného matematiky.

V novém školním roce nás čeká dost akcí, jednou z prvních je Komárfest 9. září a Vítání občánků 24. září, kde budou naše děti vystupovat.

Užívejte ještě prázdniny plné sluníčka a na všechny děti se moooooc těšíme 4. září. :-)

Za kolektiv školy Martina Podolová

- Martina Podolová -

SDH STŘEŇ

Zdravíme ze spolku mladých hasičů.

Momentálně máme 21 dětí, kteří se věnují hasičskému sportu. Věk dětí 5 - 15 roků. Mladší žáci kategorie do 11 let a starší do 15 let.

V letošním roce byly postaveny tři družstva. Dvě mladší a jedno starší. V pátek dětičky hodinu až dvě trénují a následně o víkendu jedou na závody.

Letos jsme se účastnili závodů v obci Luděřov, Loučany, Újezd, Želechovice, Kožušany - Tážaly, Hlubočky a poslední předprázdninová pohárová soutěž byla 1. 7. u nás na Střeni. Zde starší žáci ukázali co v nich je a vybojovali nádherné 1. místo s časem 14.51 s. Kdo závodil: Eliška Čecháková, Ondřej Podškupka, Luky Večeřa, Vlastik Drozd, Eliška Nevimová, Radek Kryl, Elenka Podškupková.

Mladší žáci na domácí půdě vybojovali krásné 4. a 7. místo. Kdo závodil: Ladik Kadlčík, Luky Statoštík, Klárka a Šárka Maršálovi, Stelinka Nevimová, Filípek Žižka, Hedvička Smičková, Nikča Zsemberiová, Justýnka Malá.

Odpoledne jsme společně ze SRPŠ pořádali zábavné sportovní odpoledne pro děti.

Pro děti i dospělé bylo zajištěno odpoledne plné zábavy, atrakcí a soutěží. Dech beroucí byla ukázka vyproštění z havarovaného vozidla dvou zraněných osob. (dobrovolnice M. Kelarová a E. Čecháková). Rychlou akci nám ukázali profíci z SDH Senice na Hané. Děti i rodiče měli možnost prohlídnout si naší vesničku z jeřábu ,který je vyvezl do výšky 50 m. Zde se všem naskytl nádherný pohled na naši krásnou vesničku a okolí. Dalším lákadlem byla střelnice pod vedením zkušeného hasiče Kubu Pyšného a jeho přátel. Děti i rodiče si mohli prohlédnout vojenskou techniku a vyzkoušet střelbu na terč. K bezva odpoledni nechybělo malování na obličej, kde svou šikovnost předvedla Eliška Nevimová. Její ruce vykouzlili ne-

Obecní zpravodaj vydává: Obec Střeň, Střeň 19, 783 32 pošta Náklo, IČ: 47997265, Email: obec@stren.cz, www.stren.cz, Tel./fax: 585 386 835

jednomu dítěti velikou radost na tváři. Další atrakce jako skákací hrady, pěnu, soutěže pro děti, hudební doprovod a bohaté občerstvení si prostě mohli užít opravdu všichni. Podle počtu účastníků a pozitivních reakcí se můžeme domnívat, že se dětem i dospělím akce moc líbila. To nás jako pořadatele SDH a SRPŠ opravdu moc těší. Díky všem za spolupráci.

Ale zpět k hasičskému sportu dětí.

Nádherné umístění se zadařilo i na lize v Loučanech. Starší žáci zde vybojovali 1. místo s časem 15.75 s. Zde se ukázali i mladší žáci, kteří vybojovali 3. místo s časem 20.21 s. Některé závody nás teprve čekají a to 19. 8. ve Skrbeni od 14 h. Následuje 26. 8. Uničov, 10. 9. Nová Hradečná, 24. 9. závěrečné vyhodnocení na Horním Náměstí v Olomouci. Na všechny akce jste srdečně zváni.

Sbor hasičů také pořádá jako každý rok V oblíbenou akci Vinobraní a to 16. 9..

Nová a podle mně velice super akce bude 24. 11. Kdy jsme zajistili návštěvu Krampusáků v naší obci. Je to neuvěřitelná podívaná pro děti i dospělé. Věřím, že Střeňské děti budou po této akci ještě hodnější než obvykle.

Mějte se krásně a užívejte konec prázdnin.

S pozdravem vedoucí mládeže.

- Irena Drozdová -

Obecní zpravodaj vydává: Obec Střeň, Střeň 19, 783 32 pošta Náklo, IČ: 47997265, Email: obec@stren.cz, www.stren.cz, Tel./fax: 585 386 835

TJ STŘEŇ

Letos dříve, ale začalo to...

Nový soutěžní ročník je tady. Jako tradičně zvu všechny naše příznivce na fotbalová klání, viz přiložený rozpis. Podíváme se na, pevně věřím , kvalitní utkání, něco málo popijem a smlsnem v naší tradiční udírně. Na první domácí zápas s Moravskou Huzovou , a to v neděli 27.srpna, budou pro Vás připraveny i **pečené makrely.**

Takže se na Vás budeme těšit. Přijďte nás povzbudit, velmi si toho vážíme.

Jménem TJ Střeň, z. s., předseda Jarda "doktor" Havlíček.

- Jaroslav Havlíček -

				odjezd
SO	5. 8. 2023	15:30	FC Drahlov - **TJ Střeň**	14:15
SO	19. 8. 2023	16:00	Sokol Hnojice - **TJ Střeň**	15:05
NE	27. 8. 2023	15:00	**TJ Střeň** - Sokol Moravská Huzová	XXX
NE	3. 9. 2023	16:00	TJ Tršice - **TJ Střeň**	14:40
NE	10. 9. 2023	15:00	**TJ Střeň** - FC Kolos Jiříkov	XXX
NE	17. 9. 2023	14:30	SK Králová - **TJ Střeň**	13:25
NE	24. 9. 2023	15:00	**TJ Střeň** - Sokol Jívová	XXX
NE	1. 10. 2023	15:00	Nová Hradečná-Troubelice "B" - **TJ Střeň** hřiště Nová Hradečná	13:50
SO	7. 10. 2023	15:00	Sigma Lutín B - **TJ Střeň**	13:55
NE	15. 10. 2023	15:00	**TJ Střeň** - FC Sigma Hodolany B	XXX
SO	21. 10. 2023	14:30	Sokol Pňovice B - **TJ Střeň**	13:40
NE	29. 10. 2023	14:30	**TJ Střeň** - Sokol Náklo	XXX
NE	5. 11. 2023	14:00	**TJ Střeň** – FC Drahlov	XXX

Z NOVODOBÝCH DĚJIN 7. ČÁST

I. SVĚTOVÁ VÁLKA

Je 31. červenec 1914 horký letní den, jako každý jiný, který jak málokdo tuší, tragicky změní jak osudy tisíců rodin tak i podobu tehdejšího světa. Do Střeně přijíždí úředník od hejtmanství jenž přiváží mobilizační rozkaz , který starosta dává o 11 hodině večerní spolu s obecním sluhou bubnem vyhlásiti.

Lidé probuzeni z pevného spánku naříkali a bědovali. V sobotu ráno již se branci loučili a plnili vlaky.“ Ještě z téhož roku je zpráva, že „v každé obci povinnost stavět hlídky (z občanů) s puškami, silnice se přepažovaly žebřinovými vozy“. Podnětem k těmto opatřením se stala zpráva o automobilu plném zlata, které je na cestě mezi Ruskem a Francií.

V roce 1915 se konal soupis všech zásob obilí a mouky (o rok dříve proběhl soupis dobytka), došlo k zavedení chlebenek a později postupně i dalších poukázek na jiné zboží.

Chlapci i ve věku 11 let jezdili s koňskými potahy, sbíraly se barevné kovy včetně hmoždířů, došlo k zákazu řady písní (nejen „6. července“, ale i „Kdybys byl Jeníčku, poslouchal matičku“). Horší bylo, že začaly odvody mužů do 50 let a předvojenský výcvik pro mládež od 16 let.

Rokem 1916 zavedli hospodští „pivenky“, nedostatek piva se řešil jeho výrobou z náhradních surovin. Poprvé se objevily „papírové motouzy“ a z nedostatku kůže i dřeváky. Příděl střeňských bezzemků v tomto roce obnášel 300 g mouky na osobu a den. Rokem 1916 došlo i k zavedení letního času, školní mládež se pak podílela na různých sběrných akcích od kopřiv, jejichž stonky se užívaly na tkaniny až po sběr chroustů, v sušené podobě užívaných jako krmivo pro dobytek. Pro obecné úspory došlo k zákazu osvětlovat na dušičky hroby a v třetím roce války úředně k obvyklému jednomu bezmasému dni byly nařízeny ještě dva další. Kontrola nařízení spadala do kompetence policie.

V dalším roce války připomíná střeňská kronika stále větší sociální napětí, dané rostoucím nedostatkem i odchodem mužů na frontu. K dennímu koloritu vesnice patřili lidé z města, kteří s batohy na zádech se snažili koupit nějaké potraviny.

Konec války v roce 1918 si připomněla obec 3. 11. 1918 vysazením lip Svobody u kaple a v roce následujícím mezi ně postavila pomník padlým. Válkou ale neskončilo vše špatné, co přinesla. Kronika připomíná „úpadek mravů a lichvu“, obec však utrpěla ztráty trvalé.

Ze 100 narukovaných mužů 15 padlo a 4 zemřeli na následky války. V Rusku zůstalo v zajetí 9 vojáků a Josef Žatka vstoupil do československých legií, do legií v Itálii z 5 zajatců vstoupili Alois Lukeš a František Vaněk.

Pro Střeň bylo štěstím, že její kronikář, řídící učitel Karel Lýsek, plnil svoje poslání mimořádně pečlivě. Zápisky z let I. světové války patří k mimořádně podrobným a objektivním ve srovnání s řadou jiných kronik, ale zcela unikátní jsou jeho

Obecní zpravodaj vydává: Obec Střeň, Střeň 19, 783 32 pošta Náklo, IČ: 47997265, Email: obec@stren.cz, www.stren.cz, Tel./fax: 585 386 835

záznamy v tom, že sepsal u všech narukovaných mužů ze Střeně jejich osudy během války. Není na okrese Olomouc obec, která by měla tak podrobně a dobře zpracované události spojené s I. světovou válkou. Obecně prospělo úrovni jeho kronikářské práce to, že udržoval dobré vztahy se svým přítelem a spolužákem, vynikajícím historikem, prof. Františkem Hrubým z Masarykovy univerzity v Brně.

Seznam padlých střeňských občanů je na pomníku ve středu obce:

1. *Bednář František* – zemřel 21. 4. 1916 ve Střeni.
2. *Červínek Josef*, nar. 1893, sloužil od 27. 8. 1914 u pěšího pluku č. 93. Odjel na frontu srbskou, byl 6. 11. 1914 v bitvě u Bělehradu raněn a zemřel v záložní nemocnici v Dolní Tuzle 21. 11. 1914.
3. *Fiala Jan*, nar. 1889, nastoupil 15. 1. 1915 u praporu polních myslivců, odešel na ruskou frontu, byl v bitvě u Horodenky raněn 4. 9. 1915 a následkem zranění zemřel 9. 9. 1915.
4. *Frantík František*, nar. 1893, nastoupil 1. 10. 1914 k pěšímu pluku č. 100, bojoval na ruské frontě v Karpatech a padl v bitvě u Gorlice dne 9. 3. 1915.
5. *Hradil Karel*, nar. 1893, sloužil u pěšího pluku č. 93, po výcviku odjel na ruskou frontu, byl tam sotva 3 týdny a padl 30. 11. 1914 na vrších u Gotarzovy v Rusku.
6. *Konečný Petr*, nar. 1893, nastoupil v říjnu 1914 k pěšímu pluku č. 93, účastnil se bojů v Karpatech a padl 4. 4. 1915.
7. *Pluskal Alois*, nar. 1895, nastoupil službu 15. 3. 1915 u 93. pěšího pluku. V boji u Lucka na ruské frontě dne 16. 7. 1916 se ztratil a od té doby byl nezvěstný. Datum smrti nezjištěno.
8. *Spáčil František*, nar. 1887, nastoupil počátkem války k 93. pěšímu pluku, byl na italské frontě a zemřel na úplavici 7. 9. 1918 v polní nemocnici č. 1309 a je pochován na hřbitově Zamon v Itálii.
9. *Uvízl Jaroslav*, nar. 1900, nastoupil službu jako osmnáctiletý v roce 1918 k pěšímu pluku č. 93, přeložen k pěš. pluku č. 119 v Novoradomsku, poslán na italskou frontu a tam padl 18. 9. 1918 na hoře Tasson u Feltre v Itálii.
10. *Uvízl Antonín* – padl 19. 11. u Krzywoplot v Rusku. Bližší údaje neuvedeny.
11. *Vyhnálek Jan*, nar. 1890, nastoupil službu v r. 1911, onemocněl a doma na dovolené zemřel. Bez bližších údajů.
12. *Zdražil Alois*, nar. 1875, nastoupil 1. 8. 1914 u 13. domobranného pluku, účastnil se bojů na ruské frontě od začátku až do 5. 5. 1915, kdy padl v bitvě u Gorlice v Haliči.
13. *Surma František*, nar. 1891, sloužil v čas mobilizace aktivně u 93. pluku, účastnil se bojů u Krasnika, Lublina, Ivangorodu, v Bukovině a Karpatech. Byl raněn u Lublina do ruky, podruhé šrapnelem do boku. Padl 16. 3. 1916 v pozičním boji u vsi Baranče nedaleko Černovic střelou do hlavy.
14. *Žatka Alois*, nar. 1884, nastoupil 1. 8. 1914 u 13. domobranného pluku, účastnil se prvních tažení proti Rusku a padl v bitvě u Osice dne 25. 5. 1915.
15. *Surma Florián*, nar. 1896, nastoupil 16. 3. 1915 u pěšího pluku č. 93, přeložen ke 32. zeměbrannému pluku, účastnil se obléhání Přemyšlu a tažení proti Rusku. Padl v bitvě u Lublina střelou do hlavy dne 2. 8. 1915.
16. *Běhal Josef* – v kronice není bližší údaj.
17. *Dostál Jaroslav*, nar. 1899, nastoupil r. 1917 ke střeleckému pluku, byl na frontě italské a padl 25. 10. 1918 na Monte Grappo.
18. *Frantík František*, č. 86 – v kronice není bližší údaj.
19. *Hradil František*, nar. 1897, sloužil u 15. zeměbranného pluku a byl na frontě ruské až do začátku r. 1918, pak byl na frontě italské, ležel od září do 10. 11. 1918 v polní nemocnici a od toho dne nebylo o něm žádných zpráv. Zemřel 21. 11. 1918 v Revigu u Benátek v Itálii.
20. *Kverka Josef*, nar. 1897, nastoupil 15. 10. 1915 u pěšího pluku č. 93, absolvoval poddůstojnickou školu, odešel na ruské bojiště za ofenzívy Brusilovovy, byl dne 9. 6. 1916 pohřešen a od té doby nezvěstný. Den úmrtí nezaznamenán.
21. *Vychodil Rudolf*, nar. 1895, nastoupil 1. 8. 1914 k 15. střeleckému pluku u Opavy, odešel na ruskou frontu a 24. 12. 1914 zmizel a od té doby nebylo o něm zpráv. Den úmrtí nezaznamenán.

Pomník obětem z I. světové války byl postaven v srpnu 1919 péčí vojáků vrátivších se z války a slavnostně odhalen 17. srpna téhož roku, kdy se vědělo jen o 15 padlých. Byli to: *František Bednář*, *Josef Červínek*, *Jan Fiala*, *František Frantík*, *Karel Hradil*, *Petr Konečný*, *Alois Pluskal*, *František Spáčil*, *Jaroslav Uvízl*, *Antonín Uvízl*, *Jan Vyhnálek*, *Alois Zdražil*, *František Surma*, *Alois Žatka* a *Florián Surma*.
Pod jejich jmény a fotografiemi byly verše spisovatele Eugena Stoklasy z Litovle:
Hle, naše svoboda – toť kořist našich zbraní,
buď slavný život Váš, jak naše umírání.

Hrob Františka Surmy který padl v únoru 1916

V tom čase byla ještě řada účastníků války nezvěstná, někteří stále v zajetí. Když byly získány dodatečné zprávy o padlých, byly na pomníček připevněny jejich fotografie, dopsána jména a dne 24. července roku 1929 po slavnostním odhalení vzpomenuto dalších šesti obětí války. Byli to: *Josef Běhal*, *Jaroslav Dostál*, *František Frantík*, *František Hradil*, *Josef Kverka* a *Rudolf Vychodil*.

Po osvobození v roce 1945 byly na pomníček připevněny fotografie obětí mobilizace z roku 1938 a obětí II. světové války. Byli to tito střeňští občané: *Bedřich Vyroubal*, *Alois Žatka*, *Alois Uvízl*, *Josef Mrňka* a *Vladimír Válek*. Stalo se pěknou tradicí, že při květnových oslavách 9. 5. a při oslavách 28. 10. bývá u pomníčku vzpomínka na oběti válek s položením kytice. Také branci ze Střeně kladou k pomníčku kytici květů. Po padesáti letech – dne 28. října 1968 – se při pietní vzpomínce na padlé sešli i jejich vrstevníci – poslední žijící účastníci I. světové války.

Zdroj : obecní archiválie

- Vladimír Kamínek -

Obecní zpravodaj vydává: Obec Střeň, Střeň 19, 783 32 pošta Náklo, IČ: 47997265, Email: obec@stren.cz, www.stren.cz, Tel./fax: 585 386 835

DEN OBCE **STŘEŇ**

KOMÁRFEST

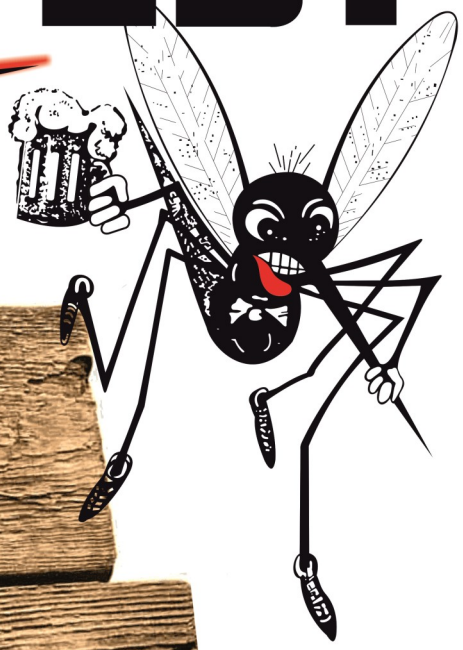

9. ZÁŘÍ OD 14 HODIN

VYSTOUPENÍ ŽÁKŮ
ZŠ A MŠ STŘEŇ

ACOUSTIC SPHERE

HAGNÓZEK

HONZA MLČOCH

KAREL GOTT COVER

KABÁT TRIBUTE

SKROL

VSTUPNÉ
DOBROVOLNÉ

SOUTĚŽE PRO DĚTI
SKÁKACÍ HRAD

BOHATÉ OBČERSTVENÍ

CELOU AKCÍ BUDE PROVÁZET
MODERÁTORKA RÁDIA HANÁ
MARTINA PROCHÁZKOVÁ

PROJEKT VZNIKL ZA PŘISPĚNÍ NADACE ČEZ

NADACE ČEZ

Olomoucký kraj

AMIMED s.r.o. ordinace praktického lékaře

merit

Univerzita Palackého v Olomouci

MIKROREGION LITOVELSKO

DSO Region Moravská cesta

ZD UNČOVICE

Eko UNIMED s.r.o. SKLÁDKA MEDLOV

EDUKA CENTRUM s.r.o. ŘEŠENÍ PRO CHYTRÉ ŠKOLY

KADEŘNICTVÍ
ZDEŇKA DOKOUPILOVÁ

SMÍŠENÉ ZBOŽÍ
JITKA TOMÁNKOVÁ

KOSMETIKA A PEDIKÚRA
ZDEŇKA SIGMUNDOVÁ

Střeňská zmrzlina

MILAN MEDVEDÍK

PETR HAVLÍČEK

PAVEL ZACHRLA

nafouknito.com Pronájem skákacích hradů

SPECO CONTROL

BOŽENA GATĚKOVÁ
SPEKTRUM POTŘEB

elektrowin

Obecní zpravodaj vydává: Obec Střeň, Střeň 19, 783 32 pošta Náklo, IČ: 47997265, Email: obec@stren.cz, www.stren.cz, Tel./fax: 585 386 835

STŘEŇSKÉ LÓSKÁČEK

E	K	A	B	E	L	E	T	R	I	E	T	I	K	A
C	Č	E	P	E	L	U	B	M	A	B	K	T	E	S
I	H	Á	D	A	N	K	A	H	A	N	J	V	C	K
V	E	M	O	G	O	B	E	L	Í	N	A	A	I	Ú
L	R	Š	E	L	I	C	A	B	Š	Á	H	R	V	T
D	E	M	O	L	I	C	E	U	M	U	Ů	O	A	R
Á	S	T	T	L	B	K	P	L	M	Š	D	H	D	O
Ě	A	A	O	R	A	I	É	R	N	N	K	F	A	L
N	L	K	M	F	N	G	T	R	Í	I	A	R	R	Á
A	Á	V	B	A	K	V	P	K	R	C	C	O	B	D
D	T	O	O	L	O	U	P	E	Ž	E	E	E	S	A
Í	E	R	L	L	M	O	L	P	I	D	C	T	T	D
N	L	K	A	P	A	K	Č	I	V	K	D	E	Ř	Í
S	D	U	A	K	T	R	E	C	N	O	K	M	P	Ř
B	O	C	H	N	Í	K	L	A	D	K	A	B	Á	T

BACIL BAMBULE BANKOMAT BELETRIE BOCHNÍK BRADAVICE CELNICE CUKROVKA ČEPEL DEMOLICE DIPLOM ETIKA FOTEL GALOŠE GOBELÍN HÁDANKA CHMEL JAHŮDKA KABÁT KABEL KAHAN KARTA KLADKA KONCERT LASER LIKÉR LOUPEŽ LVICE METEOR MRTVOLA NÁUŠNICE ODLET PUMPA RECEPT ROLÁDA ŘEDKVIČKA SALÁT SKÚTR SNÍDANĚ ŠUPINA TOMBOLA TŘÍDA TVAROH ÚVODNÍK

- Petr Němeček -

OMALOVÁNKY PRO DĚTI

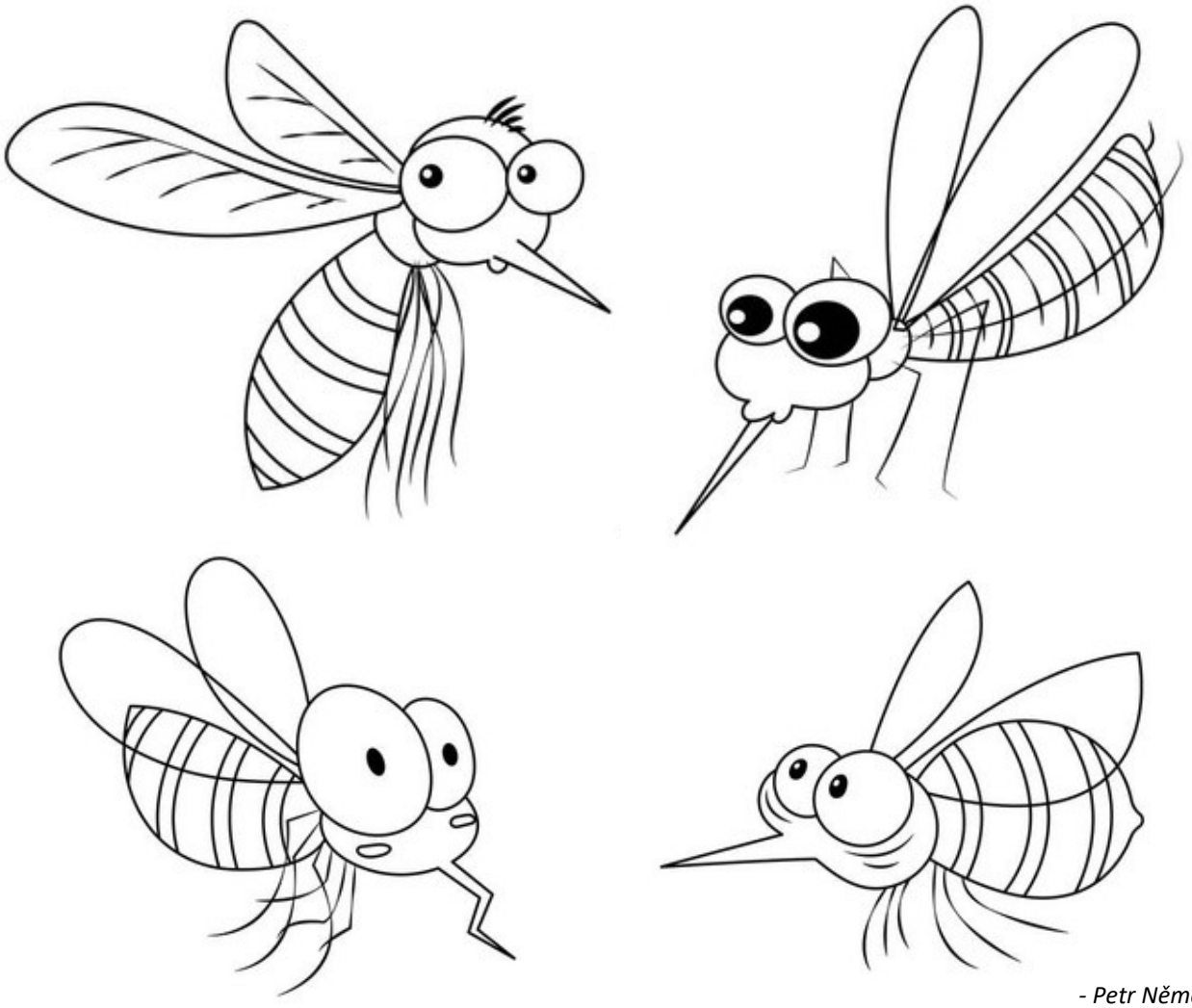

- Petr Němeček -

Obecní zpravodaj vydává: Obec Střeň, Střeň 19, 783 32 pošta Náklo, IČ: 47997265, Email: obec@stren.cz, www.stren.cz, Tel./fax: 585 386 835

LETNÍ KINO STŘEŇ

18. SRPNA OD 20:30

DSO Region Moravská cesta

MIKROREGION LITOVELSKO

OBČERSTVENÍ OD 18:00

POŘÁDÁ OBEC STŘEŇ

VSTUPNÉ DOBROVOLNÉ

Obecní zpravodaj vydává: Obec Střeň, Střeň 19, 783 32 pošta Náklo, IČ: 47997265, Email: obec@stren.cz, www.stren.cz, Tel./fax: 585 386 835

LETNÍ KINO STŘEŇ

DSO Region Moravská cesta

MIKROREGION LITOVELSKO

1. ZÁŘÍ OD 20:00

OBČERSTVENÍ OD 18:00

POŘÁDÁ OBEC STŘEŇ

VSTUPNÉ DOBROVOLNÉ

Obecní zpravodaj vydává: Obec Střeň, Střeň 19, 783 32 pošta Náklo, IČ: 47997265, Email: obec@stren.cz, www.stren.cz, Tel./fax: 585 386 835

SDH STŘEŇ VÁS SRDEČNĚ ZVOU NA

STŘEŇSKÉ VINOBRANÍ

16. ZÁŘÍ

14:00 STARBAND

20:00 MOTORS

BURČÁK, VÍNO, OBČERSTVENÍ

VSTUPNÉ 100 Kč

PLÁN AKCÍ

18. srpna - letní kino

1. září - letní kino

9. září - Komárfest

16. září - Střeňské vinobraní

23. září - Obecní vinobraní na vinici

25. října - Lampionový průvod

4. listopadu - Výsadba aleje k Božím mukám

24. listopadu - Krampus show

2. prosince - Rozsvícení vánočního stromu

Uzávěrka příštího čísla zpravodaje: 12. října 2023

Příspěvky zasílejte v elektronické podobě (fotografie zvlášť) na: **obec@stren.cz** a v kopii na **mistostarosta@stren.cz**.

Přispívali: Jiří Nevima, Martina Podolová, Irena Drozdová, Jaroslav Havlíček, Vladimír Kamínek, Petr Němeček.

Redakční rada: Petr Němeček, Vladimír Kamínek, Karel Šebesta, Lucie Ulrichová.

Názor autora článku nemusí být nutně názorem vydavatele. Do textu autora nezasahujeme. Příspěvky nejsou honorovány.

Evidenční číslo: MK ČR E 21502

Místo vydání - Střeň

Obecní zpravodaj vydává: Obec Střeň, Střeň 19, 783 32 pošta Náklo, IČ: 47997265, Email: obec@stren.cz, www.stren.cz, Tel./fax: 585 386 835